

ANEXO IX
PLANO DE TRABALHO
1. DADOS CADASTRAIS

1.1 – Organização da Sociedade Civil Proponente			
Nome Centro de Especialidades Integradas de Vinhedo		CNPJ 52.363.744/0001-74	
Endereço da Matriz Av. Páscoa Zanetti Trevisan – 479 – Jardim Itália			
Cidade Vinhedo	UF SP	CEP 13.289-172	Telefone (19) 3826-7555
E-mail Institucional ceivi@ceivi.org.br			
Horário de Funcionamento: 07:00 as 18:00		Abrangência: Vinhedo	
1.2 - Representante Legal da Proponente			
Nome do Representante Legal LUCIANA IENNE		Cargo PRESIDENTE	
RG/CI 18.674.360-9	Órgão Expedidor SSP	CPF 119.253.768-85	
Início do mandato: 01/01/2022		Término do mandato: 31/12/2024	
Endereço Residencial (rua, bairro, nº, etc) Rua Regina Trevisan Giunco, 374 – Jardim Panorama – Vinhedo/SP – CEP: 13.283-538			
Cidade Vinhedo	UF SP	CEP 13.283-58	
E-mail Pessoal: ceivi@ceivi.org.br		Telefone: 3826-7555	
1.3 - Responsável Técnico do Serviço			
Nome do Responsável Técnico do Serviço Camila Fernanda de Faria Jorgino Palhares		Cargo/Função Coordenadora	
RG/CI 27.864.189-1	Órgão Expedidor SSP-SP	CPF 272.963.258-10	
Endereço Residencial (rua, bairro, nº, etc) Avenida Páscoa Zanetti Trevisan, 479 – Jardim Itália– CEP: 13289-172			
Cidade Vinhedo	UF SP	CEP 13.289-172	
E-mail Pessoal: coord.recursos@ceivi.org.br		Telefone: 19-38267555	
1.3 - Responsável Técnico do Serviço			
Nome do Responsável Técnico do Serviço Gisele Mariele Bucatte		Cargo/Função Coordenadora	
RG/CI 34.997.893-1	CPF 225.347.168-24		
Endereço Residencial (rua, bairro, nº, etc) Avenida Páscoa Zanetti Trevisan, 479 – Jardim Itália– CEP: 13289-172			
Cidade Vinhedo	CEP 13.289-172		
E-mail Pessoal: coord.recursos@ceivi.org.br		Telefone: 19-3826755	
1.4 – Benefícios e isenções de taxas / tributos e permissão de uso de bens públicos			
<input checked="" type="checkbox"/> Federal - Especificar:			
<input checked="" type="checkbox"/> Estadual - Especificar:			
<input checked="" type="checkbox"/> Municipal - Especificar:			



2.

DADOS DA UNIDADE DE EXECUÇÃO DO SERVIÇO

2.1 - Identificação			
Nome do Espaço Físico			CNPJ
Centro de Especialidades Integradas de Vinhedo			52.363.744/0001-74
Endereço			
Av. Pascoa Zanetti Trevisan – 479 – Jardim Itália			
Cidade	UF	CEP	Telefone
Vinhedo	SP	13.289-172	(19) 3826-7555
E-mail Institucional			
ceivi@ceivi.org.br			
Horário de Funcionamento			Abrangência
07:00 as 18:00			
2.2 - Finalidades Estatutárias			
O Centro de Especialidades Integradas de Vinhedo, tem como finalidade, promover ações de Atendimento e Garantia de Direitos Sociais para a Pessoa com Deficiência e sua família.			
2.3 - Experiência da Organização da Sociedade Civil			
<p>O Centro de Especialidades Integradas de Vinhedo, oferece o Programa de Habilitação e Reabilitação da Pessoa com Deficiência (Intelectual e/ou Transtorno do Espectro Autista), há 38 anos. Possuimos ações articuladas entre as áreas de assistência, saúde e educação, subdividimos em três Serviços que unidos oferecem a pessoa deficiente e sua família um atendimento integral.</p> <p>Atendemos de maneira sistemática, 200 usuários e 20 no Projeto de Prevenção. Nossas áreas de atuação são: Fonoaudiologia, Terapia Ocupacional, Fisioterapia, Psicologia, Psicopedagogia, Psiquiatria, Neurologia e Serviço Social. Em 2021, realizamos mais de 42.000 atendimentos.</p> <p>Em 2021, realizamos uma pesquisa com as Pessoas com Deficiência Inclusas no Trabalho nos últimos 5 anos. Conseguimos coletar dados do impacto da Inclusão em suas vidas e na vida dos seus familiares. Seguem as principais informações:</p> <ul style="list-style-type: none">- Áreas de Trabalho: 55% na produção de empresa 10% na área Administrativa de empresa 15% pacotinho de supermercado 10%comercio 10% não deseja responder;- Sobre autonomia e independência: após a inclusão 50% das pessoas com deficiência relatam que evoluíram 100% somente 15% relatam que percebem até 60% de evolução.- Para metade dos atendidos a situação financeira da casa melhorou mais de 80% com seu salário;- Para 8 entre 10 pessoas a vida social teve impacto positivo de mais de 80% <p>O CEIVI sempre realizará ações que impactam e transformam a vida das Pessoas com Deficiência e suas famílias.</p>			
2.4 - Situação do Imóvel			
Imóvel	Aponte abaixo se o espaço é exclusivo para oferta do serviço tratado no Plano de Trabalho		Observações
	Não	Sim	
(X) Próprio		SIM	

<input type="checkbox"/> Alugado			Informar o nome do proprietário.
<input type="checkbox"/> Cedido			Informar nome do Proprietário.
<input type="checkbox"/> Compartilhado			Informar com qual ação/serviço é realizado no local.
<input type="checkbox"/> Outros			Especificar:

2.5 Descrição do espaço físico

Possuímos estrutura física adequada para o Serviço Oferecido. Nosso prédio é próprio, conta com 2.000 metros de construção e prezamos pela manutenção adequada do espaço físico.

Segue breve descrição dos espaços:



Fachada da Organização

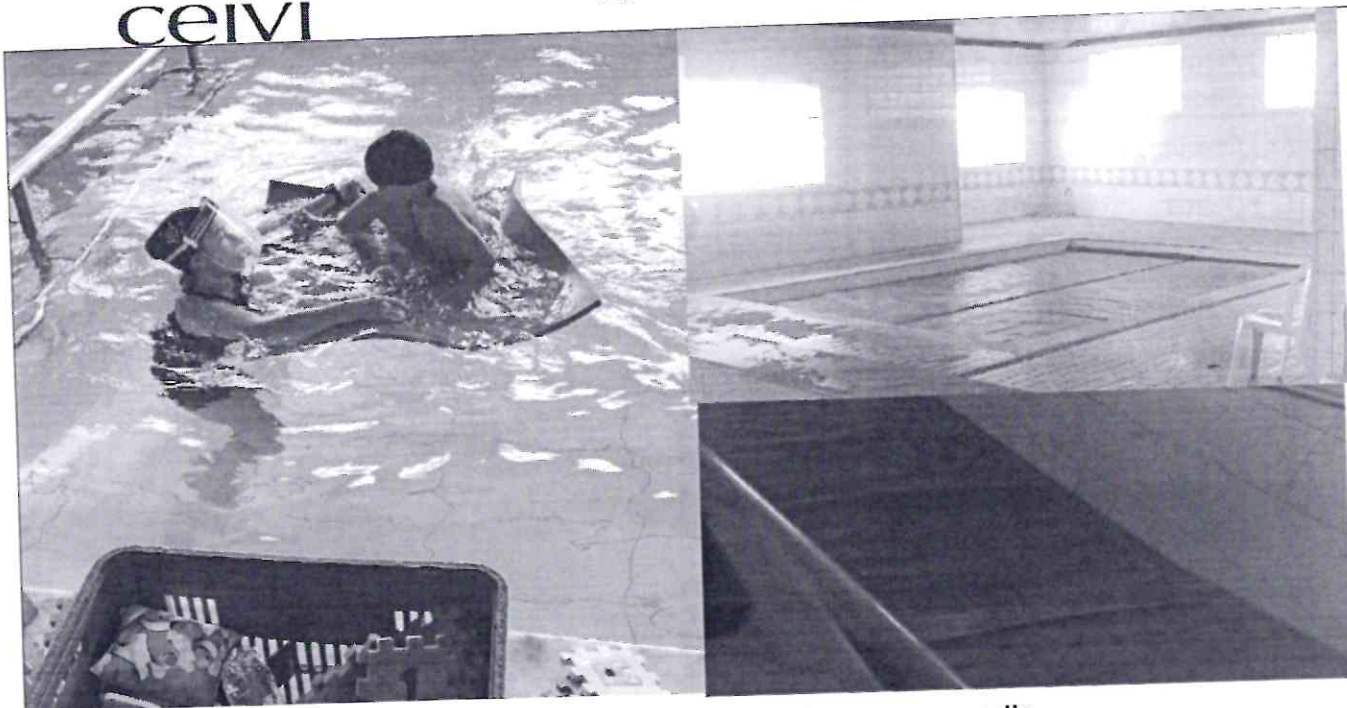

**Piscinas aquecidas e tratadas duas vezes por dia
Fisioterapia Aquática**

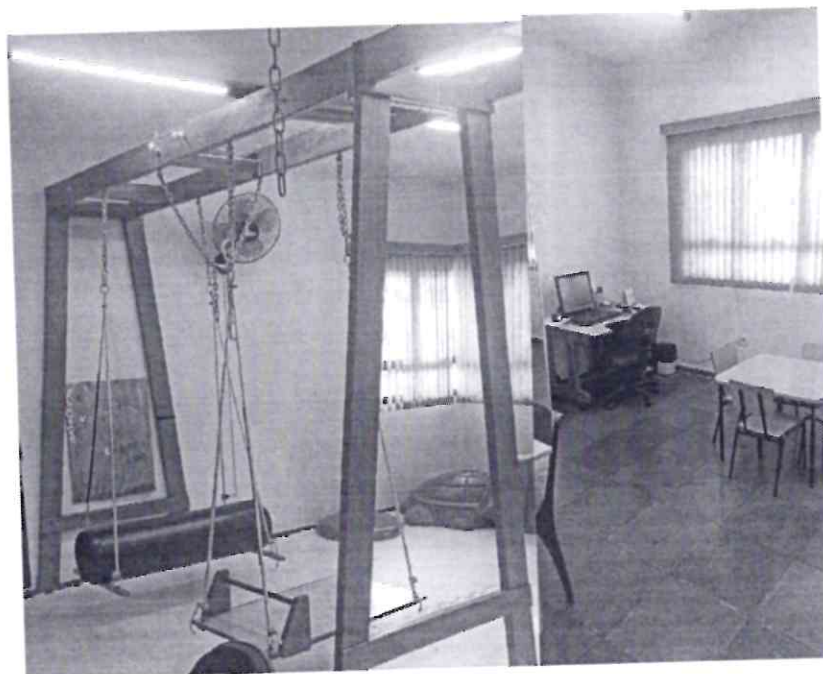

**Salas de Terapia Ocupacional com enfoque em Integração Sensorial
(mobiadas e com recursos tecnológicos)**





**Diversas salas de atendimentos individuais e grupais (Fonoaudiologia, Neuropsicopedagogia, Psicologia)
(mobiadas e com recursos tecnológicos)**



Salas para atendimento de Famílias (mobiadas e com recursos tecnológicos)

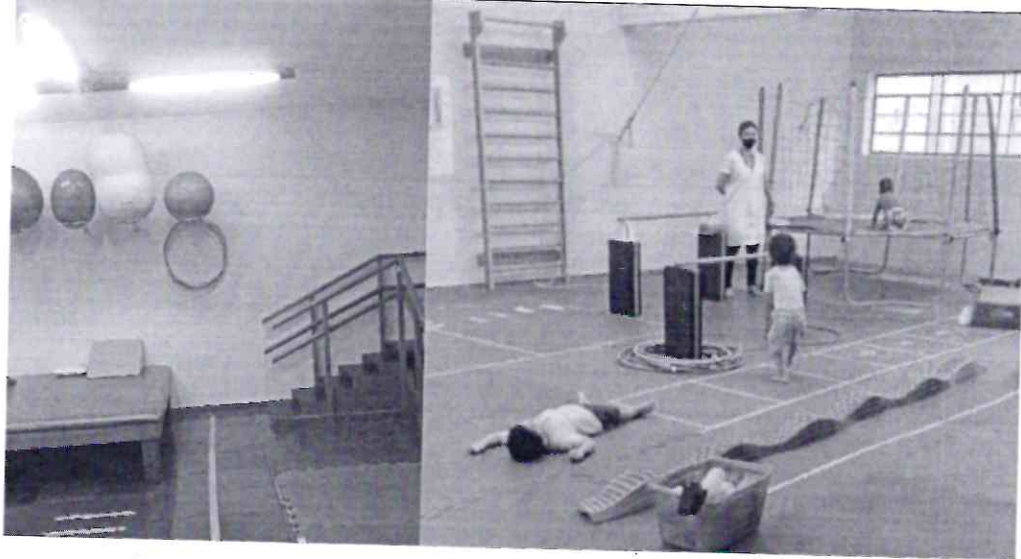

Salas com equipamentos de fisioterapia e psicomotricidade

Descrição das salas:

- 4 salas administrativas e de gerenciamento dos programas
- 2 salas para atendimento médico;
- 7 Salas para reabilitação em geral equipadas com recursos adequados (jogos de stimualção cognitiva, testes, etc;
- 1 Sa de desenvolvimento motor equipada com itens de psicomotricidade
- 1 Sala de Integração Sensorial;
- 2 Sala de Habilitação e Reabilitação de psicopedagogia
- 1 Sala de Habilitação e Reabilitação de fisioterapia e terapia ocupacional com equipamento para ortostatismo, escada, barras para treino de marcha, entre outros.
- 3 Salas de Atendimento psicossocial (familiar);
- 1 sala de espera para atendidos
- 3 sala de espera para famílias
- 2 piscinas aquecidas com vestiário;
- 8 banheiros adaptados para usuários e famílias



3. DADOS DOS SERVIÇOS

3.1 – Nome do Serviço	3.2 - Período de Execução	
Habilitação e Reabilitação da Pessoa com Deficiência (Intelectual e/ou Transtorno do Espectro Autista) e sua família.	Início: Janeiro de 2023	Término: Dezembro de 2023
3.3 - Item a ser conveniado		
Mencionar o item escolhido, a partir da tabela no tópico 3 do termo de referência.		
<p>Secretaria de Assistência Social e Cidadania: 18.01.08.244.1133.2.143.335039.01.5100000 Programa 1133 – Selando Parcerias Ação 2143 – Subvenções Sociais e Natureza de Despesa Natureza da Despesa 3.3.50.39.00</p> <p>Secretaria de Educação: 08.11.12.363.1187.2.143.335039.01.2000000 08.05.12.367.1186.2.143.335039.01.2000000 Programa 1133 – Selando Parcerias Ação 2143 – Subvenções Sociais e Natureza de Despesa Natureza da Despesa 3.3.50.39</p> <p>Secretaria de Saúde: 10.02.10.122.1017.2.143.335039.01.3100000 Programa 1133 – Selando Parcerias Ação 2143 – Subvenções Sociais e Natureza de Despesa Natureza da Despesa 3.3.50.43</p>		
3.3 – Descrição do Serviço		
<p>O Programa de Habilitação e Reabilitação da Pessoa com Deficiência (Intelectual e/ou Transtorno do Espectro Autista), possui ações articuladas entre as áreas de assistência, saúde e educação, subdividimos em três Serviços que unidos oferecem a pessoa deficiente e sua família um atendimento integral.</p> <p>Contamos com atendimento especializado para as famílias e para as pessoas com deficiência com algum grau de dependência e que em decorrência da deficiência conte com desvantagem pessoal. O Serviço tem a finalidade de promover autonomia, inclusão social e melhoria da qualidade de vida das pessoas participantes. A equipe é específica e habilitada para a prestação de serviços especializados a pessoas em situação de dependência que requerem cuidados permanentes ou temporários. Uma vez que as pessoas com deficiência tanto intelectual quanto autistas, necessitam de identificação de seus diagnósticos por meio de estratégias cada vez mais especializadas e intervenções que devem acompanhar os avanços do conhecimento de cada área para oferecer resposta a gama de alterações geradas pelas patologias.</p> <p>Nossa equipe interdisciplinar é especializada e treinada para realizar tais atendimentos, diante das demandas cada vez mais desafiadoras, evitando internações e cirurgias bem como a minimização das vulnerabilidades ocasionadas pelos prejuízos sociais em decorrência da falta de comunicação verbal, alterações comportamentais, prejuízo cognitivo, dificuldades nas interações pessoais, prejuízo no desenvolvimento motor, seletividade alimentar e muitas outras alterações no desenvolvimento global, que necessitam de intervenções para estimular as capacidades para que mesmo com as desvantagem pessoal gerada pela deficiência, a pessoa deficiente seja protagonista de sua realidade realizando suas escolhas, construindo conhecimentos e obtendo alta para como adulto ser produtivo e contar com o máximo de autonomia social e/ou financeira possível. Para tanto, utilizamos a expertise do formato do atendimento onde ações de assistência social, saúde e educação se fundem para garantir a evolução dos atendidos resultando na autonomia da pessoa com deficiência e na minimização da</p>		

sobrecarga familiar. A ação da equipe está pautada no reconhecimento do potencial da família e do cuidador, na aceitação e valorização da diversidade e na redução da sobrecarga do cuidador, decorrente da prestação de cuidados diários prolongados.

A Intervenção é sempre voltada a diminuir a exclusão social tanto do dependente quanto do cuidador, a sobrecarga decorrente da situação de dependência/prestação de cuidados prolongados, bem como a interrupção e superação das violações de direitos que fragilizam a autonomia e intensificam o grau de dependência da pessoa com deficiência.

Nossa visão frente a deficiência sempre foi a de conceber de maneira integral um atendimento que ofereça condições para o desenvolvimento das habilidades e qualidade de vida, com o foco de oferecer autonomia e independência para a inclusão em todos os níveis. A expectativa de vida do deficiente também obteve grande salto nas últimas décadas bem como a minimização de internações ou problemas secundários a deficiência que hoje tem respaldo na habilitação e reabilitação sistemática em Vinhedo, acompanhando os resultados dos grandes Centros Nacionais. Abaixo, segue pesquisa realizada e que nos traz dados do perfil do nosso público-alvo.

Perfil obtido através de Estudo Socioeconômico e emocional Familiar 2021

76% das famílias são formadas por pelo menos 04 integrantes e 24% contam de 05 até 10 pessoas residindo na mesma casa;

Questão trabalhista dos pais/cuidadores/padrasto, 38 % possuem emprego formal, 35% trabalham de maneira informal/autônomos, 03 % encontra-se desempregados, 03% são aposentados, 02% encontra-se recluso e 19% não soube informar;

Com relação à questão trabalhista das mães/cuidadoras/madrasta 26% possuem emprego formal, 27% trabalham de maneira informal/autônomas, 04 % encontra-se desempregadas, e 01% é aposentada e 42% são do lar.

Com relação a renda per capita das famílias. 34% das famílias possuem renda per capita de até R\$ 600,00. 31% com renda de R\$ 601,00 a R\$1.000,00, 22% com renda de R\$1.001,00 a R\$2.000,00 e 13% com renda superior a R\$2.001,00

Temos 66% das famílias que estão referenciadas do CRAS (Centro, Capela e ou Nova Vinhedo), 1% está referenciada no CREAS e 33% não tem cadastro.

Situação da moradia 40% das famílias possui casa própria e ou financiada, a grande maioria vindas dos sorteios do sistema habitacional (casa popular), 60 % possuem casas alugadas e ou cedidas;

Somente 64% das famílias tem o habito de receber amigos e parentes em casa;

63% frequentam a casa de amigos e parentes, a maioria que negou a existência das visitas sociais alegou dificuldades no comportamento do filho (a).

Perfil Geral das Pessoas com deficiência, coletados na avaliação 2021 por necessidade de intervenção terapêutica para garantia de Autonomia e Independência e que levam a dependência do cuidador:

95% apresentam necessidade de aquisição dos movimentos básicos, mobilidade, fortalecimento muscular, alterações neuromusculares, prevenção de deformidades, alterações com planejamento motor e espaço temporais.

63% possuem alterações na motricidade orofacial, comunicação (fala, linguagem, escrita, comunicação alternativa etc), consciência fonética e discriminatória.

87% possuem alterações nas aquisições biopsicossociais, funções executivas, comportamento.

90% apresentam defasagem no desenvolvimento cognitivo, sensorial, percepção, aprendizagem,



atenção e memória, defasagem nas aquisições para o mundo do trabalho.

87% possuem limitações nas aquisições das funções cognitivas, percepções sensoriais, escolares, brincar, tecnologia assistiva, autonomia e independência.

3.4 - Capacidade de Atendimento

CAPACIDADE DE ATENDIMENTO PRETENDIDA: 350 usuários

VALOR ANUAL PREVISTO: R\$ 4.620.000,00 (Quatro Milhoes e Seiscentos e Vinte Mil Reais)

3.5 – Trabalho Social Essencial ao Serviço

TRABALHO SOCIAL ESSENCIAL AO SERVIÇO: Acolhida; estudo social; visita domiciliar; orientação e encaminhamentos; grupos de famílias; acompanhamento familiar; atividades comunitárias; campanhas socioeducativas; informação, comunicação e defesa de direitos; promoção ao acesso à documentação pessoal; mobilização e fortalecimento de redes sociais de apoio; desenvolvimento do convívio familiar e comunitário; mobilização para a cidadania; conhecimento do território; cadastramento socioeconômico; elaboração de relatórios e/ou prontuários; notificação da ocorrência de situações de vulnerabilidade e risco social; busca ativa.

3.6 - Objetivo Geral

Promover a habilitação e reabilitação da pessoa com deficiência e de sua família, de forma continuada e gratuita, por meio de serviços, programas e/ou projetos nas áreas de saúde, educação e assistência social, com vistas à redução de impedimentos e barreiras que dificultam a inclusão social, o acesso aos direitos e à participação plena e efetiva dessas pessoas na sociedade.

3.7 – Objetivos Específicos

Promover a pessoa com deficiência intelectual e autismo um conjunto de ações articuladas em rede, com o compartilhamento de informações via sistema informatizado e/ou relatórios entre os serviços parceiros (Saúde, Educação e Assistência Social), ofertas diversificadas de atenção para construção de um plano de trabalho que visa à promoção e a reabilitação em saúde. Garantir a melhoria de sua qualidade de vida, assegurando atendimento interdisciplinar e promovendo o desenvolvimento integral das habilidades essenciais para sua autonomia, sem limite de idade. Prestar o atendimento especializado e sistemático, possibilitando o desenvolvimento das potencialidades específicas individuais na idade de 0 a 4 anos, com atendimento específico na estimulação precoce. Oferecer um atendimento ambulatorial personalizado com inovação tecnológica e reabilitação em diversos contextos.

Promover um conjunto de ações, procedimentos e estratégias educacionais especializadas voltadas para a garantia do percurso escolar e de educação ao longo da vida para as pessoas com deficiência intelectual, múltipla/transtorno do espectro autista, inseridos na rede regular de ensino; fomentar ações articuladas em Rede com compartilhamento de informações dos serviços parceiros; promover ações de implantação de tecnologia assistiva junto às unidades escolares; realizar orientações para adaptação de mobiliário, quando necessário; orientações frente às condutas atípicas do educando; ações que assegurem maior autonomia e qualidade de vida funcional; ações com palestras e capacitações aos professores; registros sistemáticos periódicos (início e término) e reuniões de observação in loco; promover ações de capacitação para a inserção no mercado de trabalho, desenvolver ações para o treino de atividades de vida prática e diária (AVD e AVP) e mobilidade

Promover conjunto de ações e estratégias de proteção social para complementariedade nos atendimentos de habilitação e reabilitação da pessoa com deficiência e sua família, através de ações que possam: diminuir a

sobrecarga dos cuidadores advinda da prestação continuada de cuidados a pessoa com dependência; contribuir para a superação de barreiras que dificultam a igualdade de oportunidades e a ampliação da participação social; ampliar o acesso a direitos sociais; apoiar e oferecer atenção integral às famílias para o fortalecimento do seu papel protetivo; melhorar a qualidade de vida das PCD's e de suas famílias por meio da conquista da autonomia e a ampliação das condições de enfrentamento das situações de vulnerabilidade e risco por violação de direitos (isolamento social, negligência, maus tratos e abandono, violência física, psicológica, sexual e patrimonial, dentre outra. As ações deverão ser organizadas e planejadas de acordo com o cronograma de atividades, e as diretrizes do Sistema Único de Assistência Social- SUAS usadas como parâmetros para oferta das ações

3.9 – Público Alvo

Usuários	Formas de Acesso
<p>Pessoas com Deficiência – PCD (Intelectual e/ou Transtorno do Espectro Autista), seus cuidadores e familiares.</p>	<p>A demanda de inserção no Serviço, Programa/ e ou Projeto oferecido a Pessoas com Deficiência (Intelectual e/ou Transtorno do Espectro Autista) e suas famílias, será referenciada por meio do grupo gestor da lista de elegíveis ao serviço, composto pelas Secretarias Municipais de Saúde, Educação e Assistência Social; conforme protocolo a ser pactuado.</p> <p>OBS: Usuário já diagnosticado com Deficiência Intelectual e/ou Transtorno do Espectro Autista deverá ser incorporado na oferta de serviços da OSC, não sendo necessário nova avaliação. Os usuários que já faz atendimento particular com os profissionais dos serviços mencionados no edital, após a inclusão no serviço, a família deverá optar por um dos tratamentos, para evitar a duplicidade de conduta.</p>

4. ATIVIDADES DESENVOLVIDAS

N	Aquisições dos usuários	Atividade	Responsável pela ação	N de atendidos	Periodicidade
1	Segurança de Acolhida Segurança de Convívio ou convivência familiar, comunitária e Social Segurança de Desenvolvimento da Autonomia Criar condições para o desenvolvimento da pessoa com deficiência	Planejamento	Coordenação	350	anual
2	Identificar as demandas socioassistenciais e as limitações impostas pela deficiência Identificar elegibilidade para o serviço Ter Acolhida suas demandas, interesses, necessidades e possibilidades	Triagem inicial	Coordenação e equipe multiprofissional e médicos	150	Anual – Serão realizadas 150 novas triagens no decorrer do projeto
3	Desenvolvimento de potencialidades e evolução dos quadros em prejuízo	Atendimento Clínico	equipe multiprofissional e médicos	350	mensal

	<p>decorrêntes da deficiência</p> <p>Vivenciar experiências que contribuam para a construção de projetos individuais, coletivos, desenvolvimento da autoestima, autonomia, inserção e sustentabilidade.</p>				
4	<p>Diagnostico e acompanhamento médico especializado</p> <p>Ter acesso a serviços socioassistenciais e das políticas públicas setoriais, conforme necessidade</p>	<p>Atendimento Neurologista E psiquiatra</p>	<p>médicos</p>	<p>350</p>	<p>anual</p>
5	<p>Vivenciar a possibilidade da autonomia e independencia</p> <p>Vivenciar experiências que utilizem de recursos disponíveis pela comunidade, família e recursos lúdicos para potencializar a autonomia e independencia e a criação de estratégias que diminuam os agravos decorrentes de</p>	<p>Tecnologia Assistiva e Adaptações</p>	<p>equipe multiprofissional e médicos</p>	<p>350</p>	<p>mensal</p>

	dependência e promovam a inserção familiar e social				
6	<p>Condutas coerentes e com protocolo para os vários ambientes da pessoa com deficiência</p> <p>Vivenciar experiências que contribuam para o fortalecimento de vínculos familiares;</p> <p>Vivenciar experiências de ampliação da capacidade protetiva para a pessoa com deficiência e de superação de fragilidades e riscos na tarefa do cuidar</p>	Orientações	Coordenação e equipe multiprofissional e médicos	350	mensal
7	<p>Desenvolvimento cognitivo</p> <p>Vivenciar experiências que contribuam para a construção de projetos individuais, coletivos, desenvolvimento da autoestima, autonomia, inserção e sustentabilidade</p>	Atendimento Psicopedagógico neuropsicopedagógico	Psicopedagoga neuropsicopedagoga	300	semanal
8	<p>Vivenciar experiências que contribuam para a construção de projetos individuais, coletivos, desenvolvimento da autoestima,</p>	Módulos e vivências para inclusão social e no mercado de trabalho	Psicopedagoga neuropsicopedagoga	200	semanal

	autonomia, inserção e sustentabilidade; Vivenciar experiências que utilizem de recursos disponíveis na comunidade, família e recursos lúdicos para potencializar a autonomia e a criação de estratégias que diminuam os agravos decorrentes das limitações dando oportunidade a inclusão no Mundo do Trabalho e a educação continua				
9	Ter Acolhida suas demandas, interesses, necessidades e possibilidades de desenvolvimento	Planejamento (PTI, evolução, organização dos serviços e discussão dos casos)	Psicopedagoga neuropsicopedagoga /coordenação	350	semanal
10	Condutas coerentes e com protocolo para os vários ambientes da pessoa com deficiência Vivenciar experiencias que contribuam para a construção de projetos individuais, coletivos, desenvolvimento da autoestima, autonomia, inserção e sustentabilidade.	Atividades de interface com escolas e rede.	Psicopedagoga neuropsicopedagoga /coordenação	350	semanal
11	Garantir formas de acesso as informações para transparencia	Atividades operacionais (entrega de questionários, relatórios, Evolução, planilhas, etc)	Equipe de Apoio Coordenação	350	semanal
12	Acolhida, garantia dos processos e das necessidades para o	Atividades administrativas em	Equipe de apoio	350	diário

	desenvolvimento do trabalho com a pessoa com deficiência	geral			
13	Garantia dos processos e das necessidades para o desenvolvimento do trabalho com a pessoa com deficiência; Transparencia nas ações e cumprimento das questões burocraticas administrativas	Atividades Administrativas	Equipe de Apoio	350	Diário
14	Ter Acolhida suas demandas, interesses, necessidades e possibilidades Vivenciar experiências que contribuam para a construção de projetos individuais, coletivos, desenvolvimento da autoestima, autonomia, inserção e sustentabilidade.	Acolhida Acolhimento inicial e individual para as famílias que aguardam o processo de triagem. Anamnese e avaliação social. Avaliação psicológica do cuidador Reflexão sobre as demandas identificadas e definição de estratégias para solução das questões levantadas no atendimento. Acolhimento familiar após a inserção da pessoa com deficiência na instituição. Visita Domiciliar.	Serviço Social e Psicologia	350	Mínimo de 3 atendimentos individuais
15	Garantir formas de acesso aos direitos sociais	Escuta Atendimento Individual do cuidador ou familiar. Escuta qualificada e personalizada, para identificar se a família demanda intervenções técnicas sistemáticas (nos casos de violação de direitos) ou	Serviço Social e Psicologia	350	Mínimo de 1 atendimento mensal

		orientações sociofamiliar esporádicas; Atendimento do grupo Familiar.			
16	Ter Acolhida suas demandas, interesses, necessidades e possibilidades Garantir formas de acesso aos direitos sociais	Informação, comunicação e defesa de direitos Orientação e garantia dos direitos sociais, encaminhamento e monitoramento. Prestar orientação aos familiares sobre seus direitos e como acessá-los. Notificar os órgãos do sistema de Garantia de direitos os casos de violação de direito.	Serviço social	350	Casos novos e conforme demanda mensal
17	Garantir formas de acesso aos direitos sociais	Articulação da a rede de serviços Socioassistencias Reuniões, relatórios e ações conjuntas de intervenção.	Serviço Social e Coordenação	350	Conforme demanda mensal
18	Vivenciar experiências que contribuam para o fortalecimento de vínculos familiares Vivenciar experiências de ampliação da capacidade protetiva e de superação de fragilidade e riscos na tarefa do cuidar Ter acesso a serviços socioassistenciais e das políticas setoriais, conforme necessidades	Atividade de convívio e de organização da vida cotidiana Atendimento direcionado de forma a oferecer orientações da equipe psicossocial sobre condutas, incentivo a participação em atividades do município.	Serviço Social e Psicologia	350	Conforme demanda mensal
19	Garantir formas de acesso aos direitos sociais	Orientação e encaminhamento para a rede de serviços locais	Serviço Social e Psicologia	350	Conforme demanda mensal

		Individual e/ou familiar para o encaminhamento. Escuta e levantamento de necessidades.			
20	Garantir formas de acesso aos direitos sociais	Referência e contra-referência Orientação, encaminhamento e monitoramento.	Serviço Social e Psicologia	350	Conforme demanda mensal
21	Segurança de Acolhida Segurança de Convívio ou vivência familiar, comunitária e Social Segurança de Desenvolvimento da Autonomia Criar condições para o desenvolvimento da pessoa com deficiência e para a melhor qualidade de vida para a família	Construção de Plano Individual e/ou familiar de atendimento Diagnostico dos anseios, angústias, expectativas familiares e questões intrínsecas ao deficiente em documentação própria Atendimento individual sistematizado e planejado aos usuários, sua família e pessoas que sejam significativas no convívio, para levantamento das particularidades, potencialidades e necessidades específicas de cada caso. Articulação com a rede para delinear estratégias de intervenção que contribuam para a superação dos motivos que levaram a violação de direitos Encaminhar PIA/PFA para órgão Gestor de Assistência Social	Serviço Social e Psicologia	350	Anual

		Reuniões, relatórios e ações conjuntas para definição de estratégias para atendimentos Determinação do Plano de trabalho individual do ano com a devida intervenção necessária para famílias que não estão em risco social.			
22	Segurança de Acolhida Segurança de Convívio ou vivência familiar, comunitária e Social Segurança de Desenvolvimento da Autonomia Criar condições para o desenvolvimento da pessoa com deficiência	Atendimento Individual. Orientação sociofamiliar Atendimento em grupos por afinidade nos serviços oferecidos levando em consideração o momento familiar, palestras, reuniões socioeducativas e grupo famílias com patologias específicas.	Serviço Social e Psicologia	350	Bimestral
23	Ter acolhida suas demandas, interesses, necessidades e possibilidades	Estudo Social Realização de avaliação com o objetivo de conhecer a realidade familiar e história de vida de seus membros. Visita Domiciliar.	Serviço Social e Psicologia	350	Conforme demanda mensal
24	Segurança de Desenvolvimento da Autonomia	Cuidados Pessoais Atendimento Individual Atendimento em grupos, palestras, reuniões socioeducativas.	Serviço Social e Psicologia	350	Conforme demanda mensal

25	<p>Vivenciar experiências que contribuam para o fortalecimento de vínculos familiares</p> <p>Vivenciar experiências de ampliação da capacidade protetiva e de superação de fragilidade e riscos na tarefa do cuidar</p> <p>Garantir formas de acesso aos direitos sociais</p>	<p>Atendimento Individual.</p> <p>Atendimento em grupo</p> <p>Desenvolvimento do convívio familiar, grupal e social</p> <p>Encaminhamento orientação e incentivo a participação em atividades oferecidas pelo Município, objetivando a vivência de experiências e inserção social e comunitária.</p> <p>Reuniões e atividades com o grupo famílias (pais, filhos e cuidadores).</p> <p>Apoio, orientação e acompanhamento para o fortalecimento e reconstrução dos vínculos familiares.</p>	Serviço Social e Psicologia	350	Conforme demanda mensal
26	Segurança de Desenvolvimento da Autonomia	Orientar sobre a organização da vida cotidiana (cuidado com a higiene pessoal, com os pertences e organização financeira.	Serviço Social e Psicologia	350	Conforme demanda mensal
27	<p>Vivenciar experiências que contribuam para o fortalecimento de vínculos familiares</p> <p>Vivenciar experiências de ampliação da capacidade protetiva e de superação de fragilidade e riscos na tarefa do cuidar</p> <p>Ter acesso a serviços socioassistenciais e das políticas</p>	<p>Apoio à família na sua função protetiva</p> <p>Orientações e acompanhamento às famílias que se encontram em situações ameaçadoras ou violadoras de direitos e fragilidade nos vínculos.</p>	Serviço Social e Psicologia	350	Conforme demanda mensal

	setoriais, conforme necessidades				
28	Garantir formas de acesso aos direitos sociais	Mobilização e fortalecimento do convívio e de redes sociais de apoio Identificação das redes sociais de apoio conforme a necessidade apresentada pela família/usuário. Orientações individuais/grupais objetivando inclusão.	Serviço Social e Psicologia	350	Conforme demanda mensal
29	Ter acolhida suas demandas, interesses, necessidades e possibilidades; Garantir formas de acesso aos direitos sociais	Mobilização para o exercício da cidadania Orientação individual/grupal acerca de seus direitos e deveres.	Serviço Social e Psicologia	350	Conforme demanda mensal
30	Garantir formas de acesso aos direitos sociais	Acompanhamento, para inserção em programas sociais e serviços ofertados na rede intersetorial.	Serviço Social e Psicologia	350	Conforme demanda mensal
31	Garantir formas de acesso aos direitos sociais	Articulação interinstitucional com sistema de garantia de direitos Reunião periódica com o CREAS/CRAS para acompanhamento os casos; reuniões, relatorias e ações conjuntas para definição de estratégias para atendimento.	Serviço Social e Psicologia	350	Conforme demanda mensal
32	Conhecer a realidade para que a família	Diagnóstico socioeconômico	Serviço Social e	350	Anual

	tenha acolhida suas demandas, interesses, necessidades e possibilidades	Atendimento Individual. Coleta de dados através de instrumento de identificação. Visita Domiciliar.	Psicologia		
33	Garantir formas de acesso aos direitos sociais	Acesso à documentação pessoal Orientação e encaminhamento para retirada de documentação pessoal.	Serviço Social e Psicologia	350	Conforme demanda mensal
34	Vivenciar experiências que contribuam para o fortalecimento de vínculos familiares Vivenciar experiências de ampliação da capacidade protetiva e de superação de fragilidade e riscos na tarefa do cuidar Ter acesso a serviços socioassistenciais e das políticas setoriais, conforme necessidades	Mobilização de família extensa ou ampliada Orientação individual	Serviço Social e Psicologia	350	Conforme demanda mensal
35	Transparência e garantia de documentação/prontuário atualizado.	Organizar e/ou manter prontuário individual para todos os usuários e manter registros sistemáticos sobre as intervenções técnicas; contatos telefônicos e outros	Serviço Social e Psicologia	350	Mensal
36	Garantir formas de acesso aos direitos sociais	Articulação com os serviços de políticas públicas setoriais Participação em reunião com o	Serviço Social e Coordenação	350	Conforme demanda mensal

		sistema de justiça (poder judiciário, ministério público, defensoria pública), Conselho Tutelar e Segurança Pública.			
37	Garantia dos processos e das necessidades para o desenvolvimento do trabalho com a pessoa com deficiência; Transparência nas ações e cumprimento das questões burocráticas administrativas	Atividades operacionais (Atividades administrativas em geral).	Equipe administrativa e Coordenação		Semanal
38	Ambiente limpo e adequado	Atividades operacionais limpeza	Equipe de apoio		diário

5. Monitoramento e Avaliação

Nº	ATIVIDADE	METAS	INDICADORES	MEIOS DE VERIFICAÇÃO
1	Planejamento	1 Construção de plano anual do Serviço e 100% Planos de Atendimento Individualizado preenchidos para os casos já avaliados	Plano de Trabalho do Ano vigente 100% construído; Atendidos com plano de trabalho individualizado	Registro do Plano anual para os órgãos competentes; Escrever PTI informado as famílias anualmente
2	Triagem inicial	Realizar 130 triagens para elegibilidade dos casos novos no CEIVI e/ou nas áreas	Número de relatórios avaliativos e diagnósticos entregues as famílias	Registro nº de vagas abertas no ano
3	Atendimento Clínico	6.000 atendimentos individuais ou grupais para as 350 pessoas com deficiência e suas famílias	Número de atendimentos realizados mensalmente	Relatório mensal
4	Atendimento Neurologista E psiquiatra	12 atendimentos semanais para atendidos agendados de acordo com a necessidade de cada caso	Número de consultas realizadas	Relatório Mensal
5	Tecnologia Assistiva e Adaptações	100% de avaliação anual para identificação dos casos e encaminhamentos para aquisição dos dispositivos	Porcentagem de casos com indicação com encaminhamento realizado	Relatórios de encaminhadas as famílias
6	Orientações	100% de famílias beneficiadas com atendimentos individuais, grupais e relatórios de orientação	Porcentagem de relatórios e de reuniões individuais ou grupais com as famílias realizadas conforme demanda	Relatório Mensal

7	Atendimento Psicopedagógico neuropsicopedagógico	100% dos casos novos acima dos 5 anos com triagem para elegibilidade	Porcentagem de relatórios avaliativos e diagnósticos entregues as famílias conforme elegibilidade por perfil	Registro do nº de vagas abertas no ano com atendido no perfil da área
8	Módulos e vivências para inclusão social e no mercado de trabalho	100% dos atendidos acima de 15 anos que tenham repertório e condições físicas compatíveis recebendo atendimento sistemático com o foco da inclusão no Mercado de Trabalho	Porcentagem de atendidos no perfil com atendimentos realizados mensalmente	Relatório mensal
9	Planejamento (PTI, evolução, organização dos serviços e discussão dos casos)	1 Construção de plano anual do Serviço e 100% Planos de Atendimento Individualizado preenchidos para os casos já avaliados elegíveis para a área	Plano de Trabalho do Ano vigente construído entregue; Porcentagem dos atendidos no perfil de atendimento com plano de trabalho individualizado	Registro do encaminhamento do Plano anual para os órgãos competentes; Escrever PTI informado as famílias anualmente.
10	Atividades de interface com escolas e rede.	100% das escolas com casos de inclusão com envio de questionário escolar anualmente como base para as trocas	Porcentagem de orientações solicitadas realizadas, seja presencial, remoto ou envio de relatórios	Relatório Anual
11	Atividades operacionais (entrega de questionários, relatórios, Evolução, planilhas, etc)	100% de Atualização de informações conforme solicitação	Porcentagem de documentos solicitados entregues	Documentos específicos como relatório mensal, evoluções anuais dos atendidos, questionários escolares
12	Atividades administrativas em geral	100% das atividades mantidas atualizadas dentro do mês/ano	Porcentagem de atividades administrativas solicitadas realizadas	Entrega das atividades administrativas solicitadas Documentos elaborados
13	Acolhida Acolhimento inicial e individual para as famílias que aguardam o processo de triagem. Anamnese e avaliação social. Avaliação psicológica do cuidador Reflexão sobre as demandas identificadas e definição de estratégias para solução das questões levantadas no atendimento. Acolhimento familiar após a inserção da pessoa com deficiência	150 pessoas com agendamento para atendimentos individualizados entre família e equipe no processo de entrada do CEIVI	Número de famílias atendidas com foco no acolhimento	Relatório mensal

	na instituição. Visita Domiciliar.			
14	Escuta Atendimento Individual do cuidador ou familiar. Escuta qualificada e personalizada, para identificar se a família demanda intervenções técnicas sistemáticas (nos casos de violação de direitos) ou orientações sociofamiliar esporádicas; Atendimento do grupo Familiar.	100% de Agendamento de atendimento individualizado para Escuta qualificada conforme demanda das famílias	Porcentagem de de famílias atendidas com foco na escuta qualificada	Relatório mensal
15	Informação, comunicação e defesa de direitos Orientação e garantia dos direitos sociais, encaminhamento e monitoramento. Prestar orientação aos familiares sobre seus direitos e como acessá- los. Notificar os órgãos do sistema de Garantia de direitos os casos de violação de direito.	100% de Atendimento e encaminhamentos para a garantia de direitos conforme demanda apresentada pelas famílias	Porcentagem de famílias atendidas com Intervenções mensais que resultam na minimização das vulnerabilidades e riscos sociais, bem como das violações de direitos, Realização das estratégias de atendimento adequadas as necessidades da família para a superação de riscos, vulnerabilidades e violações	Planos de Atendimento Familiar
16	Articulação da a rede de serviços Socioassistencias Reuniões, relatórios e ações conjuntas de intervenção.	95% de presença em Reuniões e entrega de relatórios planejados de forma conjunta	Porcentagem de presença em reuniões e de relatórios entregues conforme solicitado	Relatório mensal
17	Atividade de convívio e de organização da vida cotidiana Atendimento direcionado de forma a oferecer orientações da equipe psicossocial sobre condutas, incentivo a participação em atividades do município.	70% de famílias sensibilizadas ao convívio comunitário por meio de atendimento individual ou grupal	Porcentagem de famílias com atividades nos vários espaços comunitários	Relatório Anual
18	Orientação e encaminhamento para a rede de serviços locais Individual e/ou familiar para o encaminhamento. Escuta e levantamento de necessidades.	80% de famílias sensibilizadas a buscar Agendamento de atendimento individualizado ou grupal para orientações	Porcentagem de famílias sensibilizadas	Relatório mensal
19	Referência e contra- referência Orientação, encaminhamento e monitoramento.	100% dos atendidos com levantamento das famílias com necessidade de orientação e encaminhamento para os direitos básicos e outros de	Porcentagem de Famílias conscientes de seus direitos conhecendo os equipamentos sociais e seus respectivos deveres;	Encaminhamentos realizados

20	<p>Construção de Plano Individual e/ou familiar de atendimento</p> <p>Diagnostico dos anseios, angústias, expectativas familiares e questões intrínsecas ao deficiente em documentação própria</p> <p>Atendimento individual sistematizado e planejado aos usuários, sua família e pessoas que sejam significativas no convívio, para levantamento das particularidades, potencialidades e necessidades específicas de cada caso.</p> <p>Articulação com a rede para delinear estratégias de intervenção que contribuam para a superação dos motivos que levaram a violação de direitos</p> <p>Encaminhar PIA/PFA para órgão Gestor de Assistência Social</p> <p>Reuniões, relatórios e ações conjuntas para definição de estratégias para atendimentos</p> <p>Determinação do Plano de trabalho individual do ano com a devida intervenção necessária para famílias que não estão em risco social.</p>	100% dos atendidos para realizar levantamento de dados sociais e de estrutura familiar	Porcentagem de famílias com levantamento das demandas para compor o Plano Familiar de Atendimento	Anamnese psicossocial e atualização de dados anuais
21	<p>Atendimento Individual. Orientação sociofamiliar</p> <p>Atendimento em grupos por afinidade nos serviços oferecidos levando em consideração o momento familiar, palestras, reuniões socioeducativas e grupo famílias com patologias específicas.</p>	2 atividades específicas no ano por seguimento com agendamento de atendimento grupal para orientações	Número de atividades realizadas para as famílias atendidas por seguimento	Relatório mensal
23	<p>Estudo Social</p> <p>Realização de avaliação com o objetivo de conhecer a realidade familiar e história de vida de seus membros.</p> <p>Visita Domiciliar.</p>	1 aplicação de estudo social anual por família com agendamento de atendimento na organização social ou na residência	Número de aplicação de estudo social para as famílias atendidas	Perfil familiar anual

23	Cuidados Pessoais Atendimento Individual Atendimento em grupos, palestras, reuniões socioeducativas.	100% das famílias com demandas de deficits nos cuidados pessoas com agendamento de atendimento individual ou grupal para orientações	Porcentagem de famílias atendidas com a demanda de cuidados pessoas	Relatório mensal
24	Atendimento Individual. Atendimento em grupo Desenvolvimento do convívio familiar, grupal e social Encaminhamento orientação e incentivo a participação em atividades oferecidas pelo Município, objetivando a vivência de experiências e inserção social e comunitária. Reuniões e atividades com o grupo famílias (pais, filhos e cuidadores). Apoio, orientação e acompanhamento para o fortalecimento e reconstrução dos vínculos familiares.	2 atividades no ano com foco no convívio familiar agendamento de atendimento grupal para orientações e relatórios para encaminhamentos	Número de atividades realizadas para as famílias atendidas e relatórios realizados	Relatório mensal
25	Orientar sobre a organização da vida cotidiana (cuidado com a higiene pessoal, com os pertences e organização financeira.	100% das famílias com agendamento de atendimento grupal para orientações com a demanda de cuidados pessoais e da vida financeira	Porcentagem de famílias com a demanda de atendimentos realizados com o foco de organização da vida cotidiana	Relatório mensal
26	Apoio à família na sua função protetiva Orientações e acompanhamento às famílias que se encontram em situações ameaçadoras ou violadoras de direitos e fragilidade nos vínculos.	100% das famílias sensibilizadas e com atendimento sistemático conforme demanda	Porcentagem de famílias atendidas e sensibilizadas para a função protetiva	Relatório mensal
27	Mobilização e fortalecimento do convívio e de redes sociais de apoio Identificação das redes sociais de apoio conforme a necessidade apresentada pela família/usuário. Orientações individuais/grupais objetivando inclusão.	100% das famílias sensibilizadas e com atendimento sistemático conforme demanda de necessidade de articulação de rede	Porcentagem de famílias atendidas e sensibilizadas para fortalecimento do convívio e das redes	Relatório mensal
28	Mobilização para o exercício da cidadania	2 atividades no ano de atendimento individual ou	Número atividades realizadas para as famílias atendidas com	Relatório mensal

	Orientação individual/grupal acerca de seus direitos e deveres.	grupar para garantia de direitos constitucionais/ cidadania	foco na cidadania	
29	Acompanhamento, para inserção em programas sociais e serviços ofertados na rede intersetorial.	1 aplicação de estudo social anual com atendimento para as 350 famílias matriculas e identificação das demandas frente a programas sociais e da rede	Número atendidas com o estudo social anual	Relatório mensal
30	Articulação interinstitucional com sistema de garantia de direitos Reunião periódica com o CREAS/CRAS para acompanhamento os casos; reuniões, relatorias e ações conjuntas para definição de estratégias para atendimento.	100% de presença em reuniões e troca de informações entre serviço, CRAS e CREAS	Porcentagem de presença em reuniões e contatos realizados solicitados	Relatório mensal
31	Diagnóstico socioeconômico Atendimento Individual. Coleta de dados através de instrumento de identificação. Visita Domiciliar.	1 aplicação de estudo diagnostico anual Coleta de dados e intervenções para conhecimento da realidade das 350 famílias	Número de aplicação de coleta de dados e perfil para as 350 famílias	Relatório Anual
32	Acesso à documentação pessoal Orientação e encaminhamento para retirada de documentação pessoal.	1 aplicação de instrumento para levantamento de demandas de direitos básicos das 350 famílias	Número de Encaminhamentos e acompanhamentos para retirada de documentos, conforme demanda	Registro das famílias com documentos pessoais
33	Mobilização de família extensa ou ampliada Orientação individual	100% das famílias provocadas a evitar a sobrecarga do cuidador com a atuação da família extensa	Porcentagem de famílias que participaram de orientação conforme demanda apresentada	Relatório mensal
34	Organizar e/ou manter prontuário individual para todos os usuários e manter registros sistemáticos sobre as intervenções técnicas; contatos telefônicos e outros	100% dos prontuários atualizados	Porcentagem de prontuários atualizados	Registro diário em local apropriado
35	Articulação com os serviços de políticas públicas setoriais Participação em reunião com o sistema de justiça (poder judiciário, ministério público, defensoria pública), Conselho Tutelar e Segurança Pública.	100% de Presença em reuniões ou encaminhamento de relatórios conforme necessidade	Porcentagem de presença em reuniões de articulação conforme demanda	Relatório Mensal

6. RECURSOS MATERIAIS E SOCIOEDUCATIVOS*

Nº	TIPO	QUANTIDADE	DESCRIÇÃO DO USO NO SERVIÇO
1	Prédio Próprio	01	Todas as atividades realizadas
2	Recepção	02	Atendimento e direcionamento às famílias e aos usuários.
3	Piscina	02	Atendimentos gerais aos usuários e famílias
4	Banheiros	20	Uso Colaboradores e Famílias
5	Refeitório	01	Uso dos colaboradores
6	Sala de coordenação	02	Sala de coordenação
7	Sala Administrativa/Captação de Recursos	09	Administração Geral
8	Sala de Reunião	03	Reuniões Gerais
9	Pátio	01	Palestras e cursos
12	Sala de Atendimento Educação	05	Atendimentos gerais aos usuários e famílias
13	Sala de Atendimento Saúde	10	Atendimentos gerais aos usuários e famílias
14	Sala de Atendimento de Assistência	05	Atendimentos gerais aos usuários e famílias

7. RECURSOS HUMANOS

Nº	FUNÇÃO	VÍNCULO	CARGA HORÁRIA (semanal)	SALÁRIO BASE	ATIVIDADE DESENVOLVIDA
1	Aux. Administrativo	CLT	40	2.106,00	Elaborar relatórios com análise contábil das contas em parceria com a PMV e CEIVI. Garantir que todos os pagamentos sejam realizados nas datas corretas. Organizar e conferir documentos relacionados às contas da OSC. Realizar balancetes mensais. Realizar prestação de contas Mensal e Anual PMV. Levantar indicadores relevantes para execução do projeto Inter secretarias Assistência, Educação, Saúde. Dar visibilidade dos números para as Secretárias e Diretoria da OSC
2	Assist. Administrativo	CLT	40	3.100,00	Atividades administrativas em geral
3	Assist. Administrativo	CLT	40	3.100,00	Atividades administrativas em geral
4	Assist.	CLT	40	3.100,00	Atividades administrativas em geral



	Administrativo				
5	Assist. Administrativo	CLT	40	3.100,00	Atividades administrativas em geral
6	Assistente Social	CLT	30	5.115,00	Prestar orientação aos familiares sobre seus direitos e como acessá-los. Notificar os órgãos do sistema de Garantia de direitos os casos de violação de direito
7	Assistente Social	CLT	30	5.115,00	Prestar orientação aos familiares sobre seus direitos e como acessá-los. Notificar os órgãos do sistema de Garantia de direitos os casos de violação de direito
8	Assistente Social	CLT	30	5.115,00	Prestar orientação aos familiares sobre seus direitos e como acessá-los. Notificar os órgãos do sistema de Garantia de direitos os casos de violação de direito
10	Aux. De Limpeza	CLT	40	1.704,00	a) Desempenhar atividades de limpeza com o objetivo de manter todos os ambientes limpos e organizados; b) Trabalhar seguindo as normas de segurança, higiene, qualidade e proteção ao meio ambiente e às pessoas; c) Apoiar no recebimento, separar e distribuir materiais diversos; d) Realizar atividades de conservação e manutenção das instalações físicas
11	Aux. De Limpeza	CLT	40	1.704,00	a) Desempenhar atividades de limpeza com o objetivo de manter todos os ambientes limpos e organizados; b) Trabalhar seguindo as normas de segurança, higiene, qualidade e proteção ao meio ambiente e às pessoas; c) Apoiar no recebimento, separar e distribuir materiais diversos; d) Realizar atividades de conservação e manutenção das instalações físicas
12	Aux. De Limpeza	CLT	40	1.704,00	a) Desempenhar atividades de limpeza com o objetivo de manter todos os ambientes limpos e organizados; b) Trabalhar seguindo as normas de segurança, higiene, qualidade e proteção ao meio ambiente e às pessoas; c) Apoiar no recebimento, separar e distribuir materiais diversos; d) Realizar atividades de conservação e manutenção das instalações físicas

13	Coordenação	CLT	40	11.000,00	<p>a) Terá a função precípua de coordenar a unidade de serviço sendo responsável direto pela elaboração e gestão do Plano de Trabalho da Unidade.</p> <p>b) o planejamento da implantação e do desenvolvimento do serviço e seu monitoramento e avaliação.</p> <p>c) Referenciamento do serviço ao CREAS;</p> <p>d) Seleção dos trabalhadores da unidade e suas competências na equipe multiprofissional;</p> <p>e) Organização da equipe e dos processos de trabalho;</p> <p>f) Mobilização dos usuários e de suas famílias para participação no serviço;</p> <p>g) Identificação das necessidades especiais de acessibilidade dos usuários;</p> <p>h) Identificação de metodologias e técnicas de trabalho interdisciplinar;</p> <p>i) Levantamento da necessidade de capacitação e de parcerias;</p> <p>j) Desenvolvimento de articulações com os órgãos gestores da Assistência Social e da Saúde para atenção integral aos usuários na unidade;</p> <p>k) Articulações com a rede de serviços no território para favorecer o acesso dos usuários;</p> <p>l) Promoção de intercâmbios de informações com outros serviços e benefícios que potencializem a participação dos usuários;</p> <p>l) Proposição de instrumentais de registros de informações facilitadores da organização do serviço;</p> <p>m) Elaboração de relatório com dados do serviço;</p> <p>n) Fornecimento de informações para o sistema de monitoramento e avaliação, sempre que necessário, dentre outras atividades etc.).</p>
14	Coordenação	CLT	40	11.000,00	<p>Coordena, as atividades de: Recursos humanos, Contábil, fiscal, financeiro, manutenção, administrativas em geral, limpeza, financeiro;</p>
15	Fisioterapeuta	CLT	30	5.115,00	<p>Atendimento fisioterapêutico, visando a manutenção do tônus muscular, minimizando as alterações sensorial e/ou perceptual, treinamento das alterações de equilíbrio, coordenação motora, marcha e reeducação cardiorrespiratória; atendimento fisioterapêutico em paciente neonato; atendimento fisioterapêutico em paciente com transtorno respiratório sem complicações sistêmicas; atendimento fisioterapêutico em pacientes que apresentam alterações de controle sensorio motor sem condição de participação, visando a estimulação sensorio-motora e cognitiva, alterações do tônus muscular, sensorial e/ou perceptual, treinamento das alterações de equilíbrio, coordenação motora e marcha e reeducação cardiorrespiratória; avaliação, estimulação e orientação relacionados ao</p>

					neurodesenvolvimento do paciente.
16	Fisioterapeuta	CLT	30	5.115,00	Atendimento fisioterapêutico, visando a manutenção do tônus muscular, minimizando as alterações sensorial e/ou perceptual, treinamento das alterações de equilíbrio, coordenação motora, marcha e reeducação cardiorrespiratória; atendimento fisioterapêutico em paciente neonato; atendimento fisioterapêutico em paciente com transtorno respiratório sem complicações sistêmicas; atendimento fisioterapêutico em pacientes que apresentam alterações de controle sensorio motor sem condição de participação, visando a estimulação sensorio-motora e cognitiva, alterações do tônus muscular, sensorial e/ou perceptual, treinamento das alterações de equilíbrio, coordenação motora e marcha e reeducação cardiorrespiratória; avaliação, estimulação e orientação relacionados ao neurodesenvolvimento do paciente.
17	Fisioterapeuta	CLT	30	5.115,00	Atendimento fisioterapêutico, visando a manutenção do tônus muscular, minimizando as alterações sensorial e/ou perceptual, treinamento das alterações de equilíbrio, coordenação motora, marcha e reeducação cardiorrespiratória; atendimento fisioterapêutico em paciente neonato; atendimento fisioterapêutico em paciente com transtorno respiratório sem complicações sistêmicas; atendimento fisioterapêutico em pacientes que apresentam alterações de controle sensorio motor sem condição de participação, visando a estimulação sensorio-motora e cognitiva, alterações do tônus muscular, sensorial e/ou perceptual, treinamento das alterações de equilíbrio, coordenação motora e marcha e reeducação cardiorrespiratória; avaliação, estimulação e orientação relacionados ao neurodesenvolvimento do paciente.
18	Fisioterapeuta	CLT	30	5.115,00	Atendimento fisioterapêutico, visando a manutenção do tônus muscular, minimizando as alterações sensorial e/ou perceptual, treinamento das alterações de equilíbrio, coordenação motora, marcha e reeducação cardiorrespiratória; atendimento fisioterapêutico em paciente neonato; atendimento fisioterapêutico em paciente com transtorno respiratório sem complicações sistêmicas; atendimento fisioterapêutico em

					pacientes que apresentam alterações de controle sensorio motor sem condição de participação, visando a estimulação sensorio-motora e cognitiva, alterações do tônus muscular, sensorial e/ou perceptual, treinamento das alterações de equilíbrio, coordenação motora e marcha e reeducação cardiorrespiratória; avaliação, estimulação e orientação relacionados ao neurodesenvolvimento do paciente.
19	Fisioterapeuta	CLT	30	5.115,00	Atendimento fisioterapêutico, visando a manutenção do tônus muscular, minimizando as alterações sensorial e/ou perceptual, treinamento das alterações de equilíbrio, coordenação motora, marcha e reeducação cardiorrespiratória; atendimento fisioterapêutico em paciente neonato; atendimento fisioterapêutico em paciente com transtorno respiratório sem complicações sistêmicas; atendimento fisioterapêutico em pacientes que apresentam alterações de controle sensorio motor sem condição de participação, visando a estimulação sensorio-motora e cognitiva, alterações do tônus muscular, sensorial e/ou perceptual, treinamento das alterações de equilíbrio, coordenação motora e marcha e reeducação cardiorrespiratória; avaliação, estimulação e orientação relacionados ao neurodesenvolvimento do paciente.
20	Fisioterapeuta	CLT	30	5.115,00	Atendimento fisioterapêutico, visando a manutenção do tônus muscular, minimizando as alterações sensorial e/ou perceptual, treinamento das alterações de equilíbrio, coordenação motora, marcha e reeducação cardiorrespiratória; atendimento fisioterapêutico em paciente neonato; atendimento fisioterapêutico em paciente com transtorno respiratório sem complicações sistêmicas; atendimento fisioterapêutico em pacientes que apresentam alterações de controle sensorio motor sem condição de participação, visando a estimulação sensorio-motora e cognitiva, alterações do tônus muscular, sensorial e/ou perceptual, treinamento das alterações de equilíbrio, coordenação motora e marcha e reeducação cardiorrespiratória; avaliação, estimulação e orientação relacionados ao neurodesenvolvimento do paciente.
21	Fonoaudióloga	CLT	30	5.115,00	Terapia fonoaudiológica em grupo; terapia fonoaudiológica individual Habilitação e reabilitação fonoaudiológica nas áreas de linguagem, motricidade orofacial, voz e audição; avaliação de linguagem hm oral

					interativa, expressiva e compreensiva; avaliação de linguagem escrita/leitura; avaliação mio funcional do sistema estomatognático exames dos órgãos fonoarticulatórios e das funções: respiração, sucção, mastigação, deglutição e fala; acompanhamento de paciente em reabilitação em comunicação alternativa treinamento para utilização de recursos alternativos de comunicação, visando a aquisição de habilidades que favoreçam a reinserção social do paciente
22	Fonoaudióloga	CLT	30	5.115,00	Terapia fonoaudiológica em grupo; terapia fonoaudiológica individual Habilitação e reabilitação fonoaudiológica nas áreas de linguagem, motricidade orofacial, voz e audição; avaliação de linguagem hm oral interativa, expressiva e compreensiva; avaliação de linguagem escrita/leitura; avaliação mio funcional do sistema estomatognático exames dos órgãos fonoarticulatórios e das funções: respiração, sucção, mastigação, deglutição e fala; acompanhamento de paciente em reabilitação em comunicação alternativa treinamento para utilização de recursos alternativos de comunicação, visando a aquisição de habilidades que favoreçam a reinserção social do paciente
23	Fonoaudióloga	CLT	30	5.115,00	Terapia fonoaudiológica em grupo; terapia fonoaudiológica individual Habilitação e reabilitação fonoaudiológica nas áreas de linguagem, motricidade orofacial, voz e audição; avaliação de linguagem hm oral interativa, expressiva e compreensiva; avaliação de linguagem escrita/leitura; avaliação mio funcional do sistema estomatognático exames dos órgãos fonoarticulatórios e das funções: respiração, sucção, mastigação, deglutição e fala; acompanhamento de paciente em reabilitação em comunicação alternativa treinamento para utilização de recursos alternativos de comunicação, visando a aquisição de habilidades que favoreçam a reinserção social do paciente

24	Fonoaudióloga	CLT	30	5.115,00	Terapia fonoaudiológica em grupo; terapia fonoaudiológica individual Habilitação e reabilitação fonoaudiológica nas áreas de linguagem, motricidade orofacial, voz e audição; avaliação de linguagem hm oral interativa, expressiva e compreensiva; avaliação de linguagem escrita/leitura; avaliação mio funcional do sistema estomatognático exames dos órgãos fonoarticulatórios e das funções: respiração, sucção, mastigação, deglutição e fala; acompanhamento de paciente em reabilitação em comunicação alternativa treinamento para utilização de recursos alternativos de comunicação, visando a aquisição de habilidades que favoreçam a reinserção social do paciente
25	Fonoaudióloga	CLT	30	5.115,00	Terapia fonoaudiológica em grupo; terapia fonoaudiológica individual Habilitação e reabilitação fonoaudiológica nas áreas de linguagem, motricidade orofacial, voz e audição; avaliação de linguagem hm oral interativa, expressiva e compreensiva; avaliação de linguagem escrita/leitura; avaliação mio funcional do sistema estomatognático exames dos órgãos fonoarticulatórios e das funções: respiração, sucção, mastigação, deglutição e fala; acompanhamento de paciente em reabilitação em comunicação alternativa treinamento para utilização de recursos alternativos de comunicação, visando a aquisição de habilidades que favoreçam a reinserção social do paciente
26	Fonoaudióloga	CLT	30	5.115,00	Terapia fonoaudiológica em grupo; terapia fonoaudiológica individual Habilitação e reabilitação fonoaudiológica nas áreas de linguagem, motricidade orofacial, voz e audição; avaliação de linguagem hm oral interativa, expressiva e compreensiva; avaliação de linguagem escrita/leitura; avaliação mio funcional do sistema estomatognático exames dos órgãos fonoarticulatórios e das funções: respiração, sucção, mastigação, deglutição e fala; acompanhamento de paciente em reabilitação em comunicação alternativa treinamento para utilização de recursos alternativos de comunicação, visando a aquisição de habilidades que favoreçam a reinserção social do paciente

27	Educador Social	CLT	40	3.344,00	<p>a) Acompanhamento e assessoramento do usuário em todas as atividades do serviço, inclusive nas atividades programadas fora da unidade;</p> <p>b) Apoio/realização da locomoção e nos deslocamentos no serviço;</p> <p>c) Apoio/realização na administração de medicamentos indicados por via oral e de uso externo, prescrito por profissionais;</p> <p>d) Apoio/realização na ingestão assistida de alimentos;</p> <p>e) Apoio/realização nas atividades de higiene e cuidados pessoais;</p> <p>f) Promoção de ações preventivas de acidentes;</p> <p>g) Realização de atividades recreativas e ocupacionais de acordo com o programado pela equipe;</p> <p>h) Colaboração nas práticas indicadas por profissionais dos usuários (médico, fonoaudiólogo, fisioterapeuta, terapeutas ocupacionais, dentre outros);</p> <p>i) Realização de atividades com o usuário e o cuidador familiar, sob a orientação da equipe, envolvendo distintos ambientes como o domicílio, a comunidade, clubes, etc., com o objetivo de vivenciar situações que resultem orientações sobre cuidados e autocuidados;</p> <p>j) Realização de ações e difusão de informações de promoção de saúde e inclusão social, dentre outras atividades definidas pela equipe e consideradas importantes para o alcance dos objetivos do serviço com o usuário;</p> <p>k) Participar das reuniões de equipe.</p>
----	-----------------	-----	----	----------	---

28	Educador Social	CLT	40	3.344,00	<p>a) Acompanhamento e assessoramento do usuário em todas as atividades do serviço, inclusive nas atividades programadas fora da unidade;</p> <p>b) Apoio/realização da locomoção e nos deslocamentos no serviço;</p> <p>c) Apoio/realização na administração de medicamentos indicados por via oral e de uso externo, prescrito por profissionais;</p> <p>d) Apoio/realização na ingestão assistida de alimentos;</p> <p>e) Apoio/realização nas atividades de higiene e cuidados pessoais;</p> <p>f) Promoção de ações preventivas de acidentes;</p> <p>g) Realização de atividades recreativas e ocupacionais de acordo com o programado pela equipe;</p> <p>h) Colaboração nas práticas indicadas por profissionais dos usuários (médico, fonoaudiólogo, fisioterapeuta, terapeutas ocupacionais, dentre outros);</p> <p>i) Realização de atividades com o usuário e o cuidador familiar, sob a orientação da equipe, envolvendo distintos ambientes como o domicílio, a comunidade, clubes, etc., com o objetivo de vivenciar situações que resultem orientações sobre cuidados e autocuidados;</p> <p>j) Realização de ações e difusão de informações de promoção de saúde e inclusão social, dentre outras atividades definidas pela equipe e consideradas importantes para o alcance dos objetivos do serviço com o usuário;</p> <p>k) Participar das reuniões de equipe.</p>
----	-----------------	-----	----	----------	---

29	Educador Social	CLT	40	3.344,00	<p>a) Acompanhamento e assessoramento do usuário em todas as atividades do serviço, inclusive nas atividades programadas fora da unidade;</p> <p>b) Apoio/realização da locomoção e nos deslocamentos no serviço;</p> <p>c) Apoio/realização na administração de medicamentos indicados por via oral e de uso externo, prescrito por profissionais;</p> <p>d) Apoio/realização na ingestão assistida de alimentos;</p> <p>e) Apoio/realização nas atividades de higiene e cuidados pessoais;</p> <p>f) Promoção de ações preventivas de acidentes;</p> <p>g) Realização de atividades recreativas e ocupacionais de acordo com o programado pela equipe;</p> <p>h) Colaboração nas práticas indicadas por profissionais dos usuários (médico, fonoaudiólogo, fisioterapeuta, terapeutas ocupacionais, dentre outros);</p> <p>i) Realização de atividades com o usuário e o cuidador familiar, sob a orientação da equipe, envolvendo distintos ambientes como o domicílio, a comunidade, clubes, etc., com o objetivo de vivenciar situações que resultem orientações sobre cuidados e autocuidados;</p> <p>j) Realização de ações e difusão de informações de promoção de saúde e inclusão social, dentre outras atividades definidas pela equipe e consideradas importantes para o alcance dos objetivos do serviço com o usuário;</p> <p>k) Participar das reuniões de equipe.</p>
30	Neurologista	CLT	8	6.944,00	<p>Realizar atendimento na área de neurologia;</p> <p>Realizar atendimentos, exames, diagnóstico, terapêutica,</p> <p>acompanhamento dos pacientes e executar qualquer outra atividade que, por sua natureza, esteja inserida no âmbito das atribuições pertinentes ao cargo e área;</p> <p>Participar, conforme a política interna da instituição, de projetos, cursos, eventos, comissões, convênios e programas de ensino, pesquisa e extensão;</p> <p>Elaborar relatórios e laudos técnicos em sua área de especialidade;</p> <p>Participar de programa de treinamento, quando convocado;</p> <p>Participar, articulado com equipe multiprofissional, de programas e atividades de educação em saúde visando à melhoria de saúde do indivíduo, da família e da população em geral;</p> <p>Efetuar exames médicos, emitir diagnósticos, prescrever medicamentos,</p> <p>solicitar, analisar, interpretar diversos exames e</p>

					<p>realizar outras formas de tratamento para diversos tipos de enfermidades, aplicando recursos da medicina preventiva ou terapêutica em ambulatorios;</p> <p>Manter registro dos pacientes examinados, anotando a conclusão diagnóstica, o tratamento prescrito e a evolução da doença em prontuário;</p> <p>Realizar atendimento individual, individual, programado e individual interdisciplinar a pacientes;</p> <p>Realizar reuniões com familiares ou responsáveis de pacientes a fim de prestar informações e orientações sobre a doença e o tratamento a ser realizado;</p> <p>Prestar informações do processo saúde-doença aos indivíduos e a seus familiares ou responsáveis;</p> <p>Participar de reuniões comunitárias em espaços públicos privados ou em comunidades, visando à divulgação de fatores de risco que favorecem enfermidades;</p> <p>Promover reuniões com profissionais da área para discutir conduta a ser tomada em casos clínicos mais complexos;</p> <p>Representar, quando designado, a Secretaria Municipal na qual está lotado em Conselhos, Comissões, reuniões com as demais Secretarias Municipais;</p> <p>Orientar os servidores que o auxiliam na execução das tarefas típicas do cargo;</p> <p>Realizar outras atribuições afins</p>
31	Psicóloga	CLT	30	5.115,00	<p>Avaliação psicológica com aplicação de testes regulamentados pelos órgãos de fiscalização; terapia em grupo; terapia individual; orientação de pais; acompanhamento neuropsicológico de paciente em reabilitação; atendimento em oficinas.</p>
32	Psicóloga	CLT	30	5.115,00	<p>Avaliação psicológica com aplicação de testes regulamentados pelos órgãos de fiscalização; terapia em grupo; terapia individual; orientação de pais; acompanhamento neuropsicológico de paciente em reabilitação; atendimento em oficinas.</p>
33	Psicóloga	CLT	30	5.115,00	<p>Avaliação psicológica com aplicação de testes regulamentados pelos órgãos de fiscalização; terapia em grupo; terapia individual; orientação de pais; acompanhamento neuropsicológico de paciente em reabilitação; atendimento em oficinas.</p>
34	Psicóloga	CLT	30	5.115,00	<p>Avaliação psicológica com aplicação de testes regulamentados pelos órgãos de fiscalização; terapia em grupo; terapia individual; orientação de pais; acompanhamento neuropsicológico de paciente em reabilitação; atendimento em oficinas.</p>

35	Psicóloga	CLT	30	5.115,00	Avaliação psicológica com aplicação de testes regulamentados pelos órgãos de fiscalização; terapia em grupo; terapia individual; orientação de pais; acompanhamento neuropsicológico de paciente em reabilitação; atendimento em oficinas.
36	Psicóloga	CLT	30	5.115,00	Avaliação psicológica com aplicação de testes regulamentados pelos órgãos de fiscalização; terapia em grupo; terapia individual; orientação de pais; acompanhamento neuropsicológico de paciente em reabilitação; atendimento em oficinas.
37	Psicóloga	CLT	30	5.115,00	Avaliação psicológica com aplicação de testes regulamentados pelos órgãos de fiscalização; terapia em grupo; terapia individual; orientação de pais; acompanhamento neuropsicológico de paciente em reabilitação; atendimento em oficinas.
38	Psicóloga Social	CLT	30	5.115,00	<p>a) Participar da elaboração do Plano de Trabalho da Unidade;</p> <p>b) Elaborar o Plano de Atendimento Individual ou Familiar do usuário;</p> <p>c) Definir metodologias e técnicas de trabalho multidisciplinar de atenção individualizada, grupal ou coletiva e propor instrumentais facilitadores da organização do serviço;</p> <p>d) Orientar e apoiar os Profissionais Cuidadores;</p> <p>e) Apoiar e orientar os Cuidadores Familiares, inclusive realizando visitas e orientação no domicílio;</p> <p>f) Realizar atividades individualizadas ou coletivas para consecução dos objetivos do serviço com o usuário;</p> <p>g) Estabelecer processos de acompanhamento e avaliação dos resultados;</p> <p>h) Elaborar relatórios;</p> <p>i) Registrar as ações técnicas em prontuário eletrônico fornecido pelo órgão gestor;</p> <p>j) Propor melhorias dos processos de trabalho do serviço;</p> <p>k) Interagir com a Coordenação Geral do serviço e subsidiariamente com o CREAS, com os demais serviços do SUAS e da rede local, para fomento de informações;</p> <p>l) Participar das reuniões de equipe;</p> <p>m) A equipe multiprofissional terá uma atuação interdisciplinar na oferta de atividades individuais e coletivas, usando diferentes métodos e técnicas de trabalho, tais como acolhida, escuta, oficinas, palestras, atividades internas, atividades culturais</p>

39	Psicóloga Social	CLT	30	5.115,00	<p>a) Participar da elaboração do Plano de Trabalho da Unidade;</p> <p>b) Elaborar o Plano de Atendimento Individual ou Familiar do usuário;</p> <p>c) Definir metodologias e técnicas de trabalho multidisciplinar de atenção individualizada, grupal ou coletiva e propor instrumentais facilitadores da organização do serviço;</p> <p>d) Orientar e apoiar os Profissionais Cuidadores;</p> <p>e) Apoiar e orientar os Cuidadores Familiares, inclusive realizando visitas e orientação no domicílio;</p> <p>f) Realizar atividades individualizadas ou coletivas para consecução dos objetivos do serviço com o usuário;</p> <p>g) Estabelecer processos de acompanhamento e avaliação dos resultados;</p> <p>h) Elaborar relatórios;</p> <p>i) Registrar as ações técnicas em prontuário eletrônico fornecido pelo órgão gestor;</p> <p>j) Propor melhorias dos processos de trabalho do serviço;</p> <p>k) Interagir com a Coordenação Geral do serviço e subsidiariamente com o CREAS, com os demais serviços do SUAS e da rede local, para fomento de informações;</p> <p>l) Participar das reuniões de equipe;</p> <p>m) A equipe multiprofissional terá uma atuação interdisciplinar na oferta de atividades individuais e coletivas, usando diferentes métodos e técnicas de trabalho, tais como acolhida, escuta, oficinas, palestras, atividades internas, atividades culturais</p>
----	------------------	-----	----	----------	---

40	Psicóloga Social	CLT	30	5.115,00	<p>a) Participar da elaboração do Plano de Trabalho da Unidade;</p> <p>b) Elaborar o Plano de Atendimento Individual ou Familiar do usuário;</p> <p>c) Definir metodologias e técnicas de trabalho multidisciplinar de atenção individualizada, grupal ou coletiva e propor instrumentais facilitadores da organização do serviço;</p> <p>d) Orientar e apoiar os Profissionais Cuidadores;</p> <p>e) Apoiar e orientar os Cuidadores Familiares, inclusive realizando visitas e orientação no domicílio;</p> <p>f) Realizar atividades individualizadas ou coletivas para consecução dos objetivos do serviço com o usuário;</p> <p>g) Estabelecer processos de acompanhamento e avaliação dos resultados;</p> <p>h) Elaborar relatórios;</p> <p>i) Registrar as ações técnicas em prontuário eletrônico fornecido pelo órgão gestor;</p> <p>j) Propor melhorias dos processos de trabalho do serviço;</p> <p>k) Interagir com a Coordenação Geral do serviço e subsidiariamente com o CREAS, com os demais serviços do SUAS e da rede local, para fomento de informações;</p> <p>l) Participar das reuniões de equipe;</p> <p>m) A equipe multiprofissional terá uma atuação interdisciplinar na oferta de atividades individuais e coletivas, usando diferentes métodos e técnicas de trabalho, tais como acolhida, escuta, oficinas, palestras, atividades internas, atividades culturais</p>
41	Psicopedagoga	CLT	30	5.115,00	Atendimento individual e/ou grupo, dando ênfase aos fatores cognitivos e afetivos auxiliando nos processos de ensino/aprendizagem e na construção do conhecimento.
42	Psicopedagoga	CLT	30	5.115,00	Atendimento individual e/ou grupo, dando ênfase aos fatores cognitivos e afetivos auxiliando nos processos de ensino/aprendizagem e na construção do conhecimento.
43	Psicopedagoga	CLT	30	5.115,00	Atendimento individual e/ou grupo, dando ênfase aos fatores cognitivos e afetivos auxiliando nos processos de ensino/aprendizagem e na construção do conhecimento.
44	Psicopedagoga	CLT	30	5.115,00	Atendimento individual e/ou grupo, dando ênfase aos fatores cognitivos e afetivos auxiliando nos processos de ensino/aprendizagem e na construção do conhecimento.
45	Psicopedagoga	CLT	30	5.115,00	Atendimento individual e/ou grupo, dando ênfase aos fatores cognitivos e afetivos auxiliando nos processos de ensino/aprendizagem e na construção do conhecimento.

46	Psicopedagoga	CLT	30	5.115,00	Atendimento individual e/ou grupo, dando ênfase aos fatores cognitivos e afetivos auxiliando nos processos de ensino/aprendizagem e na construção do conhecimento.
47	Psiquiatra	CLT	8	6.944,00	Realizar atendimento na área de psiquiatria; Realizar atendimentos, exames, diagnóstico, terapêutica, acompanhamento dos pacientes; Executar qualquer outra atividade que, por sua natureza, esteja inserida no âmbito das atribuições pertinentes ao cargo e área; Participar, conforme a política interna da instituição, de projetos, cursos, eventos, comissões, convênios e programas de ensino, pesquisa e extensão; Elaborar relatórios e laudos técnicos em sua área de especialidade; Participar, articulado com equipe multiprofissional, de programas e atividades de educação em saúde visando à melhoria de saúde do indivíduo, da família e da população em geral; Efetuar exames médicos, emitir diagnósticos, prescrever medicamentos, solicitar, analisar, interpretar diversos exames e realizar outras formas de tratamento; Manter registro dos pacientes examinados, anotando a conclusão diagnóstica, o tratamento prescrito e a evolução da doença; Realizar atendimento individual, individual, programado e individual interdisciplinar a pacientes; Realizar reuniões com familiares ou responsáveis de pacientes a fim de prestar informações e orientações sobre a doença e o tratamento a ser realizado Participar dos processos de avaliação da equipe e dos serviços prestados à população; Realizar outras atribuições afins
48	Recepcionista	CLT	40	2.106,00	Atividades administrativas em geral e direcionamento às famílias e aos usuários.
49	Recepcionista	CLT	40	2.106,00	Atividades administrativas em geral e direcionamento às famílias e aos usuários.
50	Ter. Ocupacional	CLT	30	5.115,00	Terapia em grupo; terapia individual; atendimento em oficina; orientação de pais; acompanhamento de paciente em reabilitação em comunicação alternativa; avaliar, estimular e orientar pacientes na reabilitação no desenvolvimento neuropsicomotor; realizar visitas domiciliares/ escolares/mercado de trabalho para orientar os responsáveis e adaptar o ambiente físico.

51	Ter. Ocupacional	CLT	30	5.115,00	Terapia em grupo; terapia individual; atendimento em oficina; orientação de pais; acompanhamento de paciente em reabilitação em comunicação alternativa; avaliar, estimular e orientar pacientes na reabilitação no desenvolvimento neuropsicomotor; realizar visitas domiciliares/ escolares/mercado de trabalho para orientar os responsáveis e adaptar o ambiente físico.
52	Ter. Ocupacional	CLT	30	5.115,00	Terapia em grupo; terapia individual; atendimento em oficina; orientação de pais; acompanhamento de paciente em reabilitação em comunicação alternativa; avaliar, estimular e orientar pacientes na reabilitação no desenvolvimento neuropsicomotor; realizar visitas domiciliares/ escolares/mercado de trabalho para orientar os responsáveis e adaptar o ambiente físico.
53	Ter. Ocupacional	CLT	30	5.115,00	Terapia em grupo; terapia individual; atendimento em oficina; orientação de pais; acompanhamento de paciente em reabilitação em comunicação alternativa; avaliar, estimular e orientar pacientes na reabilitação no desenvolvimento neuropsicomotor; realizar visitas domiciliares/ escolares/mercado de trabalho para orientar os responsáveis e adaptar o ambiente físico.
54	Ter. Ocupacional	CLT	30	5.115,00	Terapia em grupo; terapia individual; atendimento em oficina; orientação de pais; acompanhamento de paciente em reabilitação em comunicação alternativa; avaliar, estimular e orientar pacientes na reabilitação no desenvolvimento neuropsicomotor; realizar visitas domiciliares/ escolares/mercado de trabalho para orientar os responsáveis e adaptar o ambiente físico.

8. PLANO DE APLICAÇÃO FINANCEIRA

Plano de Aplicação					
	TIPO DE DESPESA	PROPONENTE		CONCEDENTE	
		VALOR MENSAL	VALOR ANUAL	VALOR MENSAL	VALOR ANUAL
1	Material de consumo (gêneros alimentícios, limpeza, descartáveis, louças, expediente, combustível, gás, entre outros)	17.000,00	204.000,00	2.780,04	33.360,48
2	Material permanente (móveis, equipamentos eletrônicos, computador, impressora, entre outros).	18.000,00	216.000,00	1763,29	21.159,42
3	Serviços de Terceiros Pessoa Jurídica (Locação de Imóveis, Energia Elétrica, Água e Esgoto, Transporte de passageiro, Serviço de Transporte por aplicativo, Telefone, Internet, entre outros)	42.000,00	504.000,00	17016,58	204.198,96
4	Recursos Humanos (Salários, Encargos e Benefícios)	135.000,00	1.620.000,00	363.440,09	4.361.281,14
TOTAL GERAL		212.000,00	2.540.000,00	385.000,00	4.620.000,00
VALOR DE REFERÊNCIA POR USUÁRIO*		592,00	7.104,00	1.100,00	13.200,00

8.2 – CRONOGRAMA DE DESEMBOLSO - CONCEDENTE							
Nº	TIPO DE DESPESA	1º MÊS	2º MÊS	3º MÊS	4º MÊS	5º MÊS	6º MÊS
1	Material de consumo (gêneros alimentícios, limpeza, descartáveis, louças, expediente, combustível, gás, entre outros)	9.935,78	9.935,78	9.935,78	9.935,78	9.935,78	9.935,78
2	Material permanente (móveis, equipamentos eletrônicos, computador, impressora, entre outros).						
3	Serviços de Terceiros Pessoa Jurídica (Locação de Imóveis, Energia Elétrica, Água e Esgoto, Transporte de passageiro, Serviço de Transporte por aplicativo, Telefone, Internet, entre outros)	6.624,12	6.624,12	6.624,12	6.624,12	6.624,12	6.624,12
4	Recursos Humanos (Salários, Encargos e Benefícios)	368.440,10	368.440,10	368.440,10	368.440,10	368.440,10	368.440,10
	TOTAL GERAL	385.000,00	385.000,00	385.000,00	385.000,00	385.000,00	385.000,00

8.2 – CRONOGRAMA DE DESEMBOLSO - CONCEDENTE							
Nº	TIPO DE DESPESA	7º MÊS	8º MÊS	9º MÊS	10º MÊS	11º MÊS	12º MÊS
1	Material de consumo (gêneros alimentícios, limpeza, descartáveis, louças, expediente, combustível, gás, entre outros)	9.935,78	9.935,78	9.935,78	9.935,78	9.935,78	9.935,78
2	Material permanente (móveis, equipamentos eletrônicos, computador, impressora, entre outros).						
3	Serviços de Terceiros Pessoa Jurídica (Locação de Imóveis, Energia Elétrica, Água e Esgoto, Transporte de passageiro, Serviço de Transporte por aplicativo, Telefone, Internet, entre outros)	6.624,12	6.624,12	6.624,12	6.624,12	6.624,12	6.624,12
4	Recursos Humanos (Salários, Encargos e Benefícios)	368.440,10	368.440,10	368.440,10	368.440,10	368.440,10	368.440,10
	TOTAL GERAL	385.000,00	385.000,00	385.000,00	385.000,00	385.000,00	385.000,00

9. DECLARAÇÃO

Na qualidade de representante legal do proponente, declaro, para fins de prova junto a PREFEITURA MUNICIPAL DE VINHEDO, para os efeitos e sob as penas da lei, que inexistem quaisquer débitos em mora ou situação de inadimplência com o Tesouro ou qualquer órgão ou entidade da Administração Pública, que impeçam a transferência de recursos oriundos de dotações consignadas nos orçamentos deste Poder, na forma deste Plano de Trabalho.

Pede deferimento.

Vinhedo, 13 de Janeiro 2023.

Representante Legal:



DIGNA LACINNE - PRESIDENTE

Responsável Técnico do Serviço:



Camila Palhares
Coordenadora



Gisele Bucatte
Coordenadora

APROVAÇÃO PELO CONCEDENTE

Aprovado pela Secretaria Municipal de Assistência Social. Vinhedo, ____ de ____ de 20__.

Nome

Secretário M. de Assistência Social

Aprovado pelo Chefe do Poder Executivo.

Vinhedo, ____ de ____ de 20__.

Nome

Prefeito Municipal de Vinhedo

